



MUNICIPIO LA CAÑADA DE URDANETA





CONTENIDO

I.- Aspectos Generales

- 1.- Reseña Histórica
- 2.- Símbolo Municipal
 - 2.1.- Himno
 - 2.2.- Escudo
 - 2.3.- Bandera
- 3.- Límites, extensión territorial, distancia entre capitales.
- 4.- Distribución político territorial, distribución poblacional del Municipio.

II.- Caracterización Dimensión Físico – Natural

- 1.- Clima
- 2.- Topografía
- 3.- Vegetación
- 4.- Hidrografía
- 5.- Características ambientales



CONTENIDO

III.- Infraestructura y Servicios

- 1.- Vialidad y transporte
- 2.- Energía eléctrica
- 3.- Telecomunicaciones
- 4.- Agua potable y cloacas
- 5.- Vivienda
- 6.- Educación
- 7.- Salud
- 8.- Cultura
- 9.- Recolección de desechos sólidos
- 10.- Mercados municipales
- 11.- Cementerios
- 12.- Parques nacionales y recreacionales

IV.- Actividades Económicas

- 1.- Sector agrícola
- 2.- Sector industrial
- 3.- Sector minero e hidrocarburos
- 3.- Sector comercio
- 4.- Sector artesanal
- 5.- Sector turismo

RESEÑA HISTORICA DEL MUNICIPIO LA CAÑADA DE URDANETA

Fue fundada en 1.717 en la desembocadura del río Palmar, que toma el nombre de Naranjo; fue quemada en 1.720 por los indios quiriquires; posteriormente, entre la costa y La Villa del Rosario de Perijá, los padres Julián Esquivel y Juan de Mariaca, fundaron el pueblo y doctrina de indios en 1.736. En 1833 llega una misión franco – alemana y se establece en las costas de la Ensenada. La mayoría de sus componentes se arraiga en la Cañada. En 1.854, se constituyen en parroquias civiles (Chiquinquirá, Carmelo y Concepción). En 1.856 se convierte en provincia de Maracaibo. En el año 1984 se transforma en Municipio La cañada de Urdaneta.



Casa donde vivió el General Rafael Urdaneta



SIMBOLOS MUNICIPALES

HIMNO DEL MUNICIPIO LA CAÑADA DE URDANETA

CORO

Cañadero levanta tu voz
que tu tierra es legado de Díos
Que se escuche en todo el continente
la grandeza de tu pueblo y tu gente (Bis).

ESTROFA I

En tu historia por siempre estará
La proeza por la libertad
del General Urdaneta
El Brillante en Probidad (Bis).

ESTROFA II

El amor por tu tierra nació
cuando el alba radiante impregnó
en tus costas cocotales
la intensidad de su sol (Bis).

ESTROFA III

Es la tierra del productor
del obrero, del pescador
de campesinos. y estudiantes
del maestro y del doctor (bis).

ESTROFA IV

La Cañada por siempre será
El terruño de la humanidad
de hombres fuertes y pujantes
que le dan prosperidad (Bis).

Oficializado el 19 de abril de 1998.
Letra y Música: Abog. José G. Urdaneta
Arreglo y Montaje: Prof.: Julio Quiroz.

SIMBOLOS MUNICIPALES

BANDERA DEL MUNICIPIO LA CAÑADA DE URDANETA



Oficializada el 19 de abril de 1998, diseñada por el Ing. Douglas Villasmil y el T.S.U. Alejandro Perea.

Compuesta por tres franjas:

Franja de color gris:(30cm de ancho x 15 de largo) Simboliza la fortaleza y tenacidad de la gente trabajadora, luchadora, vigorosa y aguerrida que impulsan el desarrollo del municipio.

Franja de color Blanco: (30cm de ancho x 3 de largo) Representa la grandeza espiritual del Cañadero expresada en su fe Cristiana y devoción por su patrona, la Virgen Maria, así mismo la generosidad, solidaridad y hermandad del cañadero "Tierra de amigos para hacer amigos".

Franja de color Azul Zafiro: (30cm de ancho x 30 de largo) Simboliza los hombres y mujeres ejemplos del gentilicio cañadero que han formado parte de la historia de Venezuela, del Zulia y del Municipio, representa a los intelectuales, profesionales, artistas y estudiantes que han dado y dan al Municipio lo mejor de su vida para impulsarlo a su desarrollo.

Un sol radiante ubicado en la parte central izquierda de las tres franjas, simbolizando el clima cálido y tropical de esta tierra, en él se manifiesta características importantes de nuestra geografía, economía, flora y fauna.

SIMBOLOS MUNICIPALES

ESCUDO DE ARMAS DEL MUNICIPIO LA CAÑADA DE URDANETA

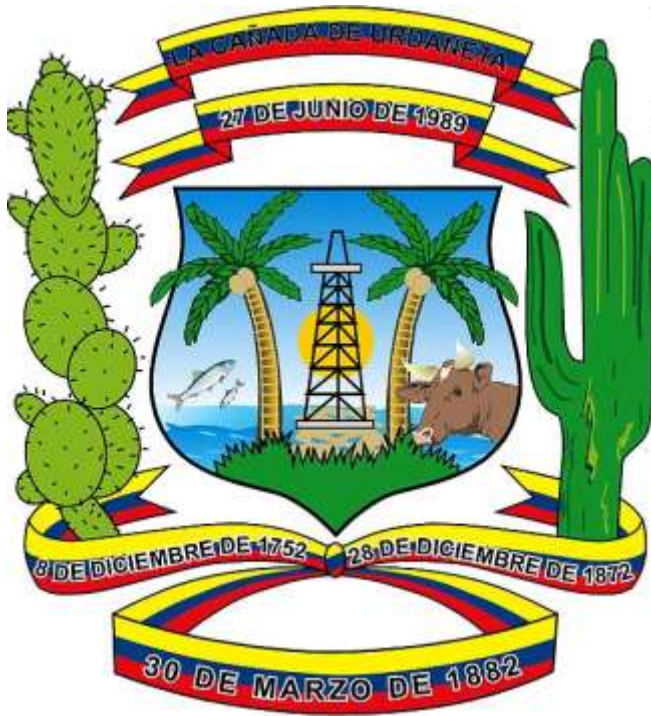

Oficializado el 10 de junio de 1990, Autor: Lcdo. Nectario Boscán.

Formado por un cuartel donde se aprecian características importantes de nuestras riquezas:

Un sol radiante, reflejado en el Lago, simbolizando el clima cálido y tropical de esta tierra, los cocotales, expresión del paisaje que deleita al cañadero y al visitante, vegetación herbácea, que simboliza la naturaleza que ha permitido el cultivo del campo y la explotación agrícola, el Lago, principal fuente hidrográfica del municipio quien además es elemento de integración con otros pueblos, el pez, ganado vacuno y torre petrolera, representan las riquezas que forman parte de la base fundamental de la economía y el desarrollo del municipio.

Las tunas y los cardones son la vegetación característica de tierra árida y representan el símbolo perenne de la fortaleza nativo para adaptarse al hábitat.

Se exhiben además tres fechas históricas en la parte inferior: 8 de diciembre de 1752, tercera y definitiva fundación del municipio; 28 de diciembre de 1872, fundación del distrito, llamado Distrito Bolívar; y 30 de marzo de 1882, pasa de llamarse Distrito Bolívar a Distrito Urdaneta. Y en la parte superior: 27 de junio de 1989, otorgan el nombre de Municipio La Cañada de Urdaneta.

LIMITES

El Municipio La Cañada de Urdaneta se encuentra ubicado en la parte centro-norte del bloque territorial en la margen occidental del Lago de Maracaibo, limita al norte, con los Municipios Jesús Enrique Losada y San Francisco; al sur, con el Lago de Maracaibo; al este, con el Lago de Maracaibo; y al oeste, con el Municipio Rosario de Perijá

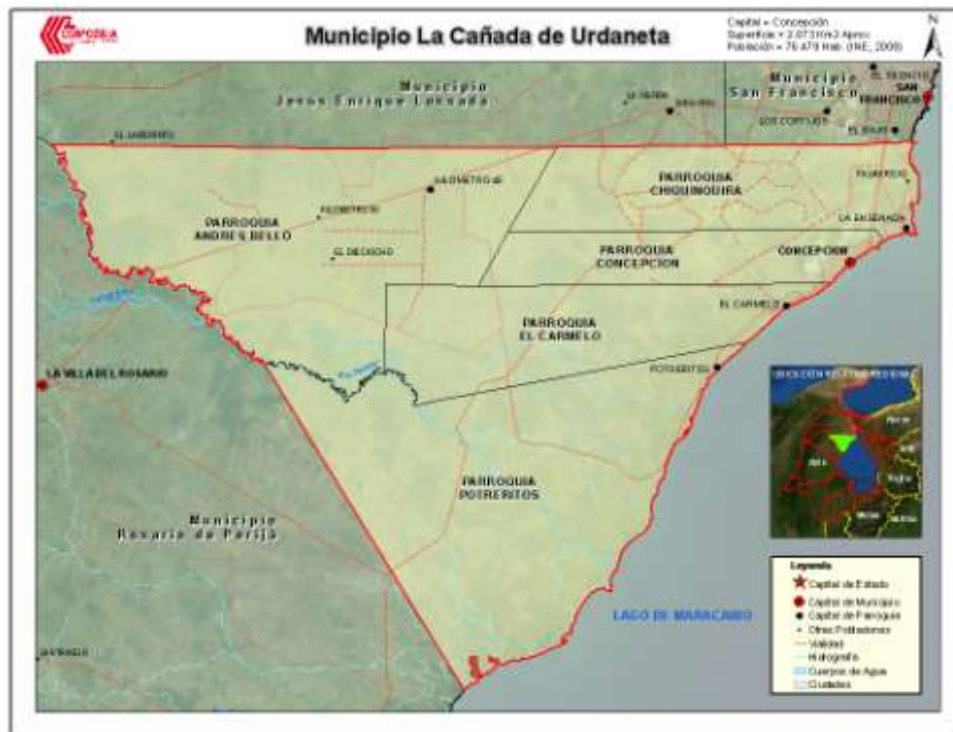

EXTENSION TERRITORIAL

El Municipio La Cañada de Urdaneta tiene una superficie de 2.073 Km², lo cual representa el 4,05% de la superficie total del estado Zulia. Está dividido en cinco (5) parroquias: Concepción, Andrés Bello, Chiquinquirá, El Carmelo, y Potreritos. Su capital es Concepción.

DISTANCIA ENTRE CAPITALES

La capital del Municipio (Concepción), se encuentra ubicada a 11 Km. de la ciudad de Maracaibo aproximadamente y a 717 Km. de la ciudad de Caracas



DIVISION POLITICO TERRITORIAL DEL MUNICIPIO

Parroquia	Capital
Concepción	Concepción
Andrés Bello	Santo Domingo
Chiquinquirá	La Ensenada
El Carmelo	El Carmelo
Potreritos	Potreritos
Total Parroquias	5

DISTRIBUCION POBLACIONAL DEL MUNICIPIO

La población del Municipio La Cañada de Urdaneta (según proyecciones del I.N.E. para el año 2009) es de 76.479 habitantes, distribuidos en 5 parroquias. Esto representa el 2,04 % de la población total del estado Zulia. La densidad poblacional es de 36,9 habitantes por kilómetro cuadrado aproximadamente.



CARACTERIZACION DIMENSION FISICO - NATURAL

CLIMA

El clima es cálido, con una temperatura anual promedio que varía entre 28° y 29° C. Las precipitaciones se incrementan de norte a sur y de este a oeste, variando desde 500 hasta 1.200 mm. La evaporación es mayor a la precipitación en la zona.

TOPOGRAFIA

El relieve es predominantemente plano, formado por la deposición en la depresión del lago, en lo que se denomina la planicie de Maracaibo. Posee suelos con buenas características profundos, de textura media, con incremento de arcilla en el perfil; tiene, además, un desarrollo moderado de estructura y buen drenaje. En síntesis, son suelos aptos para la actividad agropecuaria del Municipio.

VEGETACION

La vegetación natural del Municipio se encuentra asociada a las zonas de pastoreo establecidas, siendo un reflejo de las condiciones físicas y climáticas; así encontramos dos formaciones vegetales: bosque muy seco y tropical que se extiende desde las orillas del Lago de Maracaibo hasta la Isoyeta (900 mm) y bosque seco tropical que abarca el resto del área del Municipio. La productividad del Municipio se da por medio del incremento de los sistemas de riego y otras prácticas. Por otra parte, existen cultivos de tierra para pastizales establecidas con riego y sin riego, tierras arbustivas y arbóreas, tierras boscosas y tierras pantanosas con vegetación herbácea.

HIDROGRAFIA

Las aguas que corren por el área del Municipio desembocan al Lago de Maracaibo, pues pertenecen a esa vertiente. El río más importante del Municipio es el Palmar, límite con el Municipio Rosario de Perijá.

CARACTERISTICAS AMBIENTALES

En el Municipio se ha detectado una alteración de las condiciones ambientales en su estado natural, la contaminación ambiental se presenta en diferentes modalidades y es ocasionada por diferentes causas.



INFRAESTRUCTURA Y SERVICIOS

VIALIDAD Y TRANSPORTE

El Municipio se encuentra bien comunicado con el resto de la región. Sus principales vías son la Maracaibo - La Villa, que atraviesa el territorio del Municipio en su parte occidental y La Cañada - La Villa del Rosario. Igualmente, posee puertos de comunicación y de cabotaje. Mientras que la refinería Boscán – Bajo Grande tiene un puerto para el embarque del crudo que se extrae del área minera del Municipio. Pero existen dos más: Punta de Palma Gas, donde se embarca gas natural y Punta de Palma, refinería, donde se reciben los llamados productos blancos, como la gasolina, el gasoil, el diesel y el kerosén.

ENERGIA ELECTRICA

De las 15.552 viviendas en el Municipio solo existen 9.481 subscriptores de electricidad. (INE-2001), lo que representa el 60,9% del total de viviendas.

TELECOMUNICACIONES

Cuenta con servicio telefónico, correo y telégrafo, a través de Ipostel.

AGUA POTABLE Y CLOACAS

La población servida de acueductos y agua potable en el Municipio es de 40.474, mientras que la población servida de cloacas es de 42.584 según cifras aportadas por el INE para el año 2001.

RECREACION

El Municipio en cuanto a infraestructura recreacional cuenta con doce (12) plazas, dos (2) parques y un (1) sitio histórico. Así mismo, es importante destacar que en el mismo no existen programas de recreación.



INFRAESTRUCTURA Y SERVICIOS

VIVIENDA

Se encuentran registradas aproximadamente según el censo 2001 realizado por el INE, 15.552 viviendas. Existe un déficit funcional de 44,04% (según cifras aportadas por el FIDES), es decir, aproximadamente el 44% de las familias en el Municipio La Cañada de Urdaneta se encuentra sin vivienda propia.

MERCADOS MUNICIPALES

En el Municipio existe un (1) solo mercado municipal, localizado en la avenida principal El Rosado.

CEMENTERIOS

El Municipio La Cañada de Urdaneta cuenta con cinco (5) cementerios públicos, ubicados en los sectores La Ensenada, La Plaza, El Carmelo, Potreritos y uno en la zona campesina.

CULTURA

En relación a la cultural, el Municipio cuenta con una casa de la cultura “La Cañada”, ubicada en la parroquia Concepción y un centro cultural denominado Mara Chinca. Además se encuentra la Casa de Urdaneta como sitio histórico, por cuanto allí vivió el General Rafael Urdaneta Prócer de la Independencia de Venezuela.

RECOLECCION DE DESECHOS SÓLIDOS

El servicio de aseo urbano es prestado por la Alcaldía; es importante destacar que en el Municipio no existe relleno sanitario, la basura y los desperdicios son botados en los centros despoblados y enmontados.

INFRAESTRUCTURA Y SERVICIOS

EDUCACION

La matrícula estudiantil en el Municipio La Cañada de Urdaneta se ubicó en 19.623 estudiantes, de los cuales 3.820 corresponden al nivel inicial, 9.667 primaria, 5.741 secundaria, 188 educación para adultos y 207 educación especial, distribuidos en 47 planteles, de los cuales 5 corresponden al nivel inicial, 21 primaria, 16 secundaria, 2 educación para adultos y 2 educación especial. Según el MPPE-Zona Educativa Zulia 2010.

MATRICULA ESTUDIANTIL DEL MUNICIPIO LA CAÑADA DE URDANETA					
INICIAL	PRIMARIA	SECUNDARIA	EDUCACION DE ADULTO	EDUCACION ESPECIAL	TOTAL
3.820	9.667	5.741	188	207	19.623
NUMERO DE PLANTELES EDUCATIVOS EN EL MUNICIPIO LA CAÑADA DE URDANETA POR PARROQUIA					
REN	PARROQUIA	TOTAL	DEPENDENCIA		
			PUBLICA	PRIVADA	
1	Concepción	25	19	6	
2	Andrés Bello	10	8	2	
3	Chiquinquirá	6	4	2	
4	El Carmelo	3	3	0	
5	Potreritos	3	3	0	
TOTAL PLANTELES		47	37	10	

Fuente: Ministerio del Poder Popular para la Educación - Zona Educativa Zulia 2010. Procesado por CORPOZULIA, Oficina de Información y Documentación, Sub-Dirección de Información Geográfica y Estadística.

INFRAESTRUCTURA Y SERVICIOS

EDUCACION

NUMERO DE PLANTELES EDUCATIVOS EN EL MUNICIPIO LA CAÑADA DE URDANETA POR PARROQUIA Y NIVEL EDUCATIVO												
REN.	PARROQUIA	INICIAL		PRIMARIA		SECUNDARIA		EDUCACION DE ADULTO		EDUCACION ESPECIAL		TOTAL
		PUB.	PRI.	PUB.	PRI.	PUB.	PRI.	PUB.	PRI.	PUB.	PRI.	
1	Concepción	4	0	7	1	4	4	2	0	2	0	24
2	Andrés Bello	0	0	6	0	2	2	0	0	0	0	10
3	Chiquinquirá	1	0	2	1	1	1	0	0	0	0	6
4	El Carmelo	0	0	2	0	1	0	0	0	0	0	3
5	Potreritos	0	0	2	0	1	0	0	0	0	0	3
TOTAL PLANTELES		5	0	19	2	9	7	2	0	2	0	46

Fuente: Ministerio del Poder Popular para la Educación - Zona Educativa Zulia 2010. Procesado por CORPOZULIA, Oficina de Información y Documentación, Sub-Dirección de Información Geográfica y Estadística.



INFRAESTRUCTURA Y SERVICIOS

SALUD

ESTABLECIMIENTOS DE SALUD DEL MUNICIPIO LA CAÑADA DE URDANETA

HOSPITALES	NUMERO DE CAMAS	UBICACIÓN
La Concepción Urdaneta	12	Concepción
NUMERO DE AMBULATORIOS	TIPO	UBICACION
URBANOS		
1	I	Concepción
RURALES		
6	II	El Carmelo, Chiquinquirá, Andrés Bello y Potreritos.
BARRIO ADENTRO I		
2	Centro de Diagnóstico Integral (CDI)	
2	Sala de Rehabilitación Integral (SRI)	

Fuente: INE 2.007. Procesado por CORPOZULIA, Oficina de Información y Documentación, Sub-Dirección de Información Geográfica y Estadística.



ACTIVIDADES ECONOMICAS

SECTOR AGRICOLA

Su actividad económica abarca varios productos; el sector agrícola vegetal está representado por los rubros: yuca y pimentón.

La actividad más floreciente es la pecuaria, produciendo carne de ganado vacuno; así mismo, sobresale en la producción de ganado porcino, el cual es tradicional en la región. Ha alcanzado productividad en el área pesquera y en el cultivo de especies no tradicionales como lo es el camarón.

SECTOR MINERO E HIDROCARBUROS

El Municipio La Cañada es uno de los productores petroleros del estado, además de dedicarse a la minería extractiva. La producción petrolera se realiza, básicamente, a través del campo Boscán, y de allí a la refinería Boscán – Bajo Grande, ubicada en la parte norte del Municipio en el límite con el Municipio San Francisco.

SECTOR ARTESANAL

Se destacan las actividades artesanales de los paraujanos, cerámicas y pintura.

SECTOR INDUSTRIAL

Se ha desarrollado la industria petrolera, siendo de alto crecimiento en la zona.

SECTOR COMERCIO

La actividad comercial es esencialmente considerada como tradicional.

SECTOR TURISMO

El centro poblado más importante es Concepción, el cual mantiene relaciones con Maracaibo como centro modal y en segunda instancia, con La Villa del Rosario. Posee una estructura urbana de carácter lineal y un comercio disperso a lo largo de la carretera. Las condiciones físico – naturales de la zona favorecen el uso, predominantemente, de la actividad pecuaria y pesquera. El turismo como actividad recreativa es bastante limitado como consecuencia de la contaminación de sus playas.