

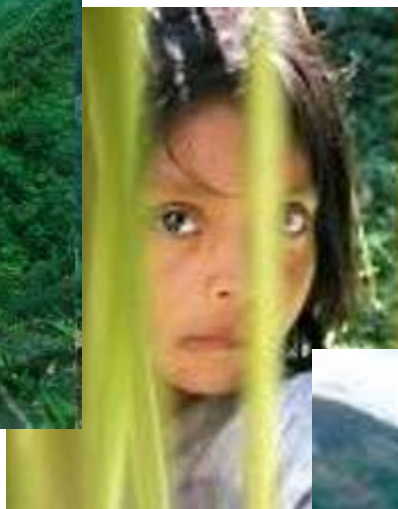

MUNICIPIO ROSARIO DE PERIJA





CONTENIDO

I.- Aspectos Generales

- 1.- Reseña Histórica
- 2.- Símbolo Municipal
 - 2.1.- Escudo
 - 2.2.- Bandera
- 3.- Límites, extensión territorial, distancia entre capitales.
- 4.- Distribución político territorial, distribución poblacional del Municipio.

II.- Caracterización Dimensión Físico – Natural

- 1.- Clima
- 2.- Topografía
- 3.- Vegetación
- 4.- Hidrografía
- 5.- Características ambientales



CONTENIDO

III.- Infraestructura y Servicios

- 1.- Vialidad y transporte
- 2.- Energía eléctrica
- 3.- Telecomunicaciones
- 4.- Agua potable y cloacas
- 5.- Vivienda
- 6.- Educación
- 7.- Salud
- 8.- Recreación
- 9.- Cultura
- 10.- Parques nacionales y recreacionales
- 11.- Recolección de desechos sólidos
- 12.- Mercados principales



CONTENIDO

IV.- Actividades Económicas

- 1.- Sector agrícola
- 2.- Sector industrial
- 3.- Sector comercio
- 4.- Sector artesanal
- 5.- Sector turismo

RESEÑA HISTORICA DEL MUNICIPIO ROSARIO DE PERIJA

La Villa del Rosario, es una de los pueblos más grandes no sólo en extensión sino también en población y actividad comercial de los que antiguamente conformaban el Distrito Machiques de Perijá, fue fundada en 1.722 por don Juan Chourio, sin confirmación todavía, fue el encargado de iniciar el poblado y pacificación de ésta zona, en 1.752 muere sin conseguir por completo la pacificación de los indios; su sucesor don Manuel García de la Peña, primer marqués de Perijá, continúa la labor. Fue entonces la Villa del Rosario la población más importante de Perijá hasta que fue incendiada en 1.872 por las tropas del general Venancio Pulgar durante la guerra civil, pasando a llamarse municipio Federación en honor del Presidente de la República para ese entonces Antonio Guzmán Blanco. En el año 1989 se crea como Municipio Autónomo Rosario de Perijá.



SIMBOLOS MUNICIPALES

ESCUDO DE ARMAS DEL MUNICIPIO
ROSARIO DE PERIJA



BANDERA DEL MUNICIPIO ROSARIO DE PERIJA



LIMITES

El Municipio Rosario de Perijá, esta ubicado en la parte occidental del Lago de Maracaibo. El Municipio Rosario de Perijá limita al norte, con los Municipios Jesús Enrique Lossada y La Cañada de Urdaneta; al sur, con el Municipio Machiques de Perijá; al este, con el Municipio La Cañada de Urdaneta; y al oeste, con Colombia.

EXTENSION TERRITORIAL

La capital del Municipio es La Villa del Rosario Tiene una superficie de 3.914 Km² que representa el 7,05% de la superficie total del estado Zulia, está dividido políticamente en tres parroquias: El Rosario, Donaldo García y Sixto Zambrano. Su Capital es La Villa del Rosario.

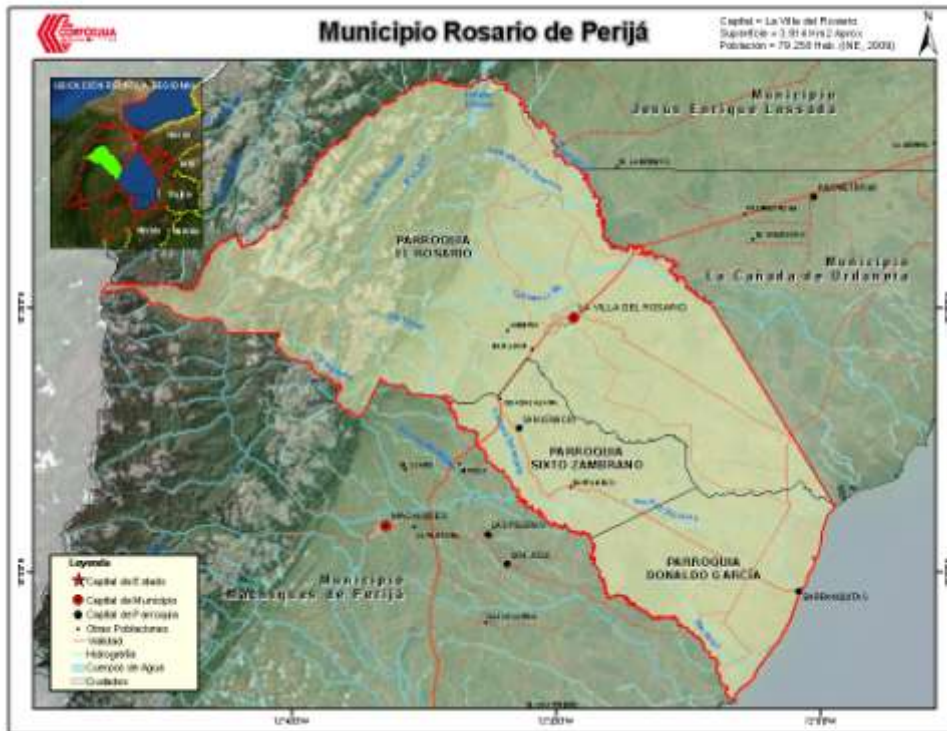

DISTANCIA ENTRE CAPITALS

Desde La Villa del Rosario hasta la ciudad de Maracaibo existe una distancia aproximada de 75 Km. y hasta la ciudad de Caracas de 781 Km.



DIVISION POLITICO TERRITORIAL DEL MUNICIPIO

Parroquia	Capital
El Rosario	La Villa del Rosario
Donaldo García	Barranquitas
Sixto Zambrano	San Ignacio
Total Parroquias	3

DISTRIBUCION POBLACIONAL DEL MUNICIPIO

La población del Municipio Rosario de Perijá (según proyecciones del I.N.E. para el año 2009) es de 79.258 habitantes, distribuidos en 3 parroquias. Esto representa el 2,11 % de la población total del estado Zulia. La densidad poblacional es de 20,2 habitantes por kilómetro cuadrado aproximadamente.

CARACTERIZACION DIMENSION FISICO - NATURAL

CLIMA

El clima es básicamente sub-húmedo, con variaciones de precipitación, las cuales se incrementan de este a oeste y de norte a sur, desde las márgenes del lago, en donde alcanzan valores de 600mm anuales hasta valores de 1.800mm en al cercanía de la Sierra de Perijá, en donde predominan lluvias de carácter orográfico. Estas variaciones en las precipitaciones permiten diferenciar dos fajas climáticas que condicionan las aptitudes para el uso agrícola, siendo la más húmeda la situada en la Sierra de Perijá, hasta el piedemonte de dicha Sierra. Las temperaturas oscilan entre 26° y 28° C y la evaporación alcanza valores mayores a 1.900mm promedio anual.

TOPOGRAFIA

El relieve varía de acuerdo con su altura. En la zona sureste presenta un relieve plano que luego va aumentando hasta llegar a un nivel de montaña en el cual las alturas varían de 160 a 1.200 metros. Así se encuentra en el primer sector un relieve plano de paisaje predominantemente aluvial y de glaciares; el segundo sector lo conforma un relieve accidentado de topografía quebrada representado por un paisaje ondulado y de colinas, formado por un relieve de lomas. El tercer sector pertenece a un relieve de montaña donde la topografía es escarpada.

Los suelos son arenosos, poco propicios para la explotación agropecuaria, de allí que el porcentaje de explotación sea menor. En las zonas planas los suelos son de textura media, de excesiva a moderadamente drenados, con permeabilidad rápida. En las zonas de colinas y lomas, los suelos son de variable textura y profundidad hasta medios y superficiales, fuertemente erosionados. Con respecto al paisaje de lomas, posee suelos profundos, de textura media, con incremento de arcilla en el perfil; encontrándose textura más arenosa en los estratos superficiales y son predominantemente bien drenadas.



CARACTERIZACION DIMENSION FISICO - NATURAL

VEGETACION

Con respecto a la vegetación, existen áreas cubiertas por bosques altos, otras áreas achaparradas consideradas como pastizales naturales herbáceas, no atendidas. En conclusión, es una zona intensamente intervenida en su vegetación natural y con uso predominantemente pecuario, excepto pequeñas áreas que están siendo utilizadas en huertos frutales. En el área correspondiente a la sierra de Perijá, se conserva su vegetación natural.

HIDROGRAFIA

Posee una gran cantidad de ríos, la mayoría nacen en la sierra de Perijá y todos desembocan en el Lago de Maracaibo. Entre sus principales ríos tienen: el Palmar, el San Juan, el Apón, el Cogollo, el Macoíta, el Lajas y el Motilones. Existe una gran cantidad de ríos cuyo cauce es irregular, al igual que quebradas que fluyen principalmente en época de lluvia. En el límite con el Municipio Jesús Enrique Lossada, se encuentran el embalse el Diluvio (confluencia de los ríos Palmar y Lajas). Esta red hidrográfica contribuye en el Municipio a mejorar el nivel económico en las áreas dedicadas a la agricultura.

CARACTERISTICAS AMBIENTALES

En el Municipio se ha detectado una alteración de las condiciones ambientales, debido a la contaminación de los ríos que se produce por la tala y la quema masiva en las cabeceras y cursos de los ríos, además de los procesos de extracción de la caliza en la sierra de Perijá.



INFRAESTRUCTURA Y SERVICIOS

VIALIDAD Y TRANSPORTE

El Municipio presenta un eje vial principal: la carretera que conecta a Maracaibo con el estado Táchira, conocida como Machiques - Colón, a la cual se conecta a su vez una extensa red de vías que comunican a todo el Municipio. Además, presenta carreteras pavimentadas de una y dos vías, carreteras engrazonadas y de tierra. Como consecuencia del auge económico de la zona han ido creando nuevas vías de comunicación, entre ellas la carretera Los Chorros - Guadalajara. Por otra parte, La Villa del Rosario cuenta con dos aeropuertos de tipo particular, uno en La Villa del Rosario y otro en el área de los Paredones.

ENERGIA ELECTRICA

De las 17.088 viviendas en el Municipio existen 14.433 subscriptores de electricidad. (INE-2001).

TELECOMUNICACIONES

La Villa del Rosario cuenta con servicios básicos como teléfono y correo.

AGUA POTABLE Y CLOACAS

La población servida por acueductos y agua potable en el Municipio es de 51.996 personas, mientras que la población servida de cloacas es de 16.717 según cifras aportadas por el INE para el año 2001.

VIVIENDA

Se encuentran registradas según el censo 2001 realizado por el INE, 17.088 viviendas, estando la mayor concentración de ellas en La Villa del Rosario. Existe un déficit funcional de 46,8%, es decir, aproximadamente el 47% de las familias en el Municipio Rosario de Perijá se encuentra sin vivienda.

INFRAESTRUCTURA Y SERVICIOS

EDUCACION

La matrícula estudiantil en el Municipio Rosario de Perijá se ubicó en 25.119 estudiantes, de los cuales 5.192 corresponden al nivel inicial, 12.983 primaria, 6.396 secundaria, 472 educación para adultos y 76 educación especial, distribuidos en 62 planteles, de los cuales 17 corresponden al nivel inicial, 31 primaria, 10 secundaria, 3 educación para adultos y 1 educación especial. Según el MPPE-Zona Educativa Zulia 2010.

MATRICULA ESTUDIANTIL DEL MUNICIPIO ROSARIO DE PERIJA					
INICIAL	PRIMARIA	SECUNDARIA	EDUCACION DE ADULTO	EDUCACION ESPECIAL	TOTAL
5.192	12.983	6.396	472	76	25.119
NUMERO DE PLANTELES EDUCATIVOS EN EL MUNICIPIO ROSARIO DE PERIJA POR PARROQUIA					
REN	PARROQUIA	TOTAL	DEPENDENCIA		
			PUBLICA	PRIVADA	
1	El Rosario	50	45	5	
2	Donaldo García	1	1	0	
3	Sixto Zambrano	11	11	0	
TOTAL PLANTELES		62	57	5	

Fuente: Ministerio del Poder Popular para la Educación - Zona Educativa Zulia 2010. Procesado por CORPOZULIA, Oficina de Información y Documentación, Sub-Dirección de Información Geográfica y Estadística



INFRAESTRUCTURA Y SERVICIOS

EDUCACION

NUMERO DE PLANTELES EDUCATIVOS EN EL MUNICIPIO ROSARIO DE PERIJA POR PARROQUIA Y NIVEL EDUCATIVO												
REN.	PARROQUIA	INICIAL		PRIMARIA		SECUNDARIA		EDUCACION DE ADULTO		EDUCACION ESPECIAL		TOTAL
		PUB.	PRI.	PUB.	PRI.	PUB.	PRI.	PUB.	PRI.	PUB.	PRI.	
1	El Rosario	13	0	24	1	4	4	3	0	1	0	50
2	Donaldo García	0	0	0	0	1	0	0	0	0	0	1
3	Sixto Zambrano	4	0	6	0	1	0	0	0	0	0	11
TOTAL PLANTELES		17	0	30	1	6	4	3	0	1	0	62

Fuente: Ministerio del Poder Popular para la Educación - Zona Educativa Zulia 2010. Procesado por CORPOZULIA, Oficina de Información y Documentación, Sub-Dirección de Información Geográfica y Estadística



INFRAESTRUCTURA Y SERVICIOS

SALUD

ESTABLECIMIENTOS DE SALUD DEL MUNICIPIO ROSARIO DE PERIJA

HOSPITALES	NUMERO DE CAMAS	UBICACIÓN
La Villa del Rosario	12	El Rosario
NUMERO DE AMBULATORIOS	TIPO	UBICACION
RURALES		
2	II	Sixto Zambrano y Donaldo García
5	I	El Rosario y Sixto Zambrano
BARRIO ADENTRO I		
2	Centro de Diagnóstico Integral (CDI)	
2	Sala de Rehabilitación Integral (SRI)	

Fuente: INE 2.007. Procesado por CORPOZULIA, Oficina de Información y Documentación, Sub-Dirección de Información Geográfica y Estadística.

INFRAESTRUCTURA Y SERVICIOS

RECREACION

El Municipio ocupa parte de la planicie fluvial, ofreciendo actividades de montaña. Entre los atractivos turísticos – recreacionales se encuentran el Parador turístico en la Sierra de Perijá, la Ribera de los ríos Macoíta, Lajas y las comunidades indígenas.

MERCADOS MUNICIPALES

El Municipio cuenta con un mercado municipal ubicado en La Villa del Rosario y en sus principales centros poblados existe gran auge de producción comercial.

RECOLECCION DE DESECHOS SOLIDOS

Cuenta con servicio de recolección de desechos en Rosario de Perijá. No se cuenta con relleno sanitario.

CULTURA

La presencia de las comunidades indígenas Guajira, Yukpa, Barí y otras, le otorgan a la zona un carácter étnico cultural especial. Dentro de las comunidades indígenas Yukpas, se encuentra la Misión del Tokuko, cercana a la población de machiques. Allí se fomenta la actividad agropecuaria con la producción de café, caraoas y artesanía entre los indígenas.



PARQUES NACIONALES Y RECREACIONALES

Se encuentra el Parque Nacional Sierra de Perijá, declarado como tal en 1.978. Abarca 295.288 hectáreas, en un territorio que corre paralelo a la línea fronteriza con Colombia, cuenta con cuevas, petroglifos, hallazgos arqueológicos y riqueza de minerales. En ella, destaca la presencia de comunidades indígenas de las etnias Yukpa, Barí y Japrería.

También cuenta con un parque municipal y un parque ferial.





ACTIVIDADES ECONOMICAS

SECTOR AGRICOLA

Se localizan movimientos económicos de distinta naturaleza como la agrícola animal, existiendo numerosas y extensas haciendas de ganado, agrícola vegetal con fundos dedicados al cultivo de maíz, yuca, plátano entre otros, agrícola forestal y pesquero.

La Villa del Rosario forma actualmente uno de los centros ganaderos más desarrollados del Zulia y de Venezuela, siendo la ganadería la principal actividad económica de la zona y de significativa importancia para la economía regional.

SECTOR INDUSTRIAL

La explotación de la roca caliza para la fabricación de cemento (Cementos Catatumbo) es otra actividad muy importante del Municipio, desarrollando una labor industrial vinculada a la producción pecuaria, y alberga empresas venezolanas de producción de embriones usados en la inseminación artificial.

SECTOR COMERCIO

El centro poblado de mayor importancia lo constituye La Villa del Rosario, la cual ha desarrollado una estructura comercial, financiera y de servicio destinada a satisfacer las exigencias de la actividad agropecuaria que se llevan a cabo.

ACTIVIDADES ECONOMICAS

SECTOR ARTESANAL

Es asiente de los asentamientos Yukpa y Barí hacen que la actividad artesanal se desarrolle en base a la cultura indígena, conteniendo muchas expresiones artesanales tales como cestas, sombreros, flechas, porta cacerolas, entre otras.

SECTOR TURISMO

El Municipio en sí ocupa parte de la planicie aluvial, ofreciendo actividades de montaña y esparcimiento con el llamado turismo de aventura, el cual abre un nuevo campo de ingresos. Cuenta con un potencial turístico particularmente fundamentado en la presencia de la falda de la Sierra Perijá y de numerosos ríos.

