

DOSSIER 2010



ESTADO ZULIA



ÍNDICE

I.- Aspectos Generales

- 1.- Reseña Histórica del Estado Zulia
- 2.- Símbolos Patrios
 - 2.1- Bandera del Estado Zulia
 - 2.2- Escudo del Estado Zulia
 - 2.3- Himno del Estado Zulia

II.- Ubicación Geográfica

- 3.- Ubicación
- 4.- Límite
- 5.- Superficie
- 6.- Capital

III.- División Político Territorial

- 7.- Municipios y Parroquias

IV.- Aspecto físico – natural

- 8.- Geología
- 9.- Clima
- 10.- Hidrografía
- 11.- Vegetación
- 12.- Suelos
- 13.- Relieve

V.- Símbolos Naturales del Zulia

- 14.- El Cocotero
- 15.- La Cayena
- 16.- El Alcatraz

VI.- Aspectos Socio Demográfico

- 17.- Población

- 18.- Densidad Poblacional
- 19.- Distribución de la Población
- 20.- Resumen de la Población según sexo y grupo de edad

VII.- Servicios Públicos

- 21.- Servicio de Salud
- 22.- Servicio de Vivienda
- 23.- Servicio de Electricidad
- 24.- Servicio de Agua
- 25.- Servicio de Aseo
- 26.- Servicio de Educación

VIII.- Aspectos Político – Institucional

- 27.- Instituciones del Poder Ejecutivo Nacional
- 28.- Instituciones del Poder Legislativo
- 29.- Instituciones del Poder Judicial
- 30.- Instituciones del Poder Moral
- 31.- Instituciones del Poder Electoral
- 32.- Instituciones del Poder Ejecutivo Regional

IX.- Aspectos Social

- 33.- Grupos gremiales
- 34.- Grupos laborales y empresariales
- 35.- Hoteles
- 36.- Restaurantes
- 37.- Gastronomía
- 38.- Cultura
- 39.- Manifestaciones folklóricas
- 40.- Sitios de Interés (Turismo)
- 41.- Hechos Históricos



42.- Patrimonios Regionales

43.- Religión

X.- Comunidades Indígenas

44.- Ubicación Geográfica de los Pueblos Indígenas

45.- Wayúu o Guajiro

46.- Añú

47.- Japrería

48.- Yukpa

49.- Barí.

I.- Aspectos generales

1.- Reseña Histórica del Estado Zulia

La historia del estado Zulia inicia con el descubrimiento del Golfo de Venezuela y Lago de Maracaibo por Alonso de Ojeda el 22 de agosto de 1499.

El nombre de este estado se utiliza por primera vez en el mundo político con la división territorial de Venezuela de 1824, cuando se formó el Departamento del Zulia, integrado por la Provincia de Maracaibo, Coro, Mérida y Trujillo. Anterior a esta fecha, se conocía con el nombre de Provincia de Maracaibo.

En 1881 por disposición del gobierno central se forma el estado Falcón-Zulia

El 10 de abril de 1890 quedó configurado definitivamente el Estado Zulia, cuando el Congreso decretó la separación del estado Falcón –Zulia, donde cada estado adquieren finalmente su status autónomo.

Origen Etimológico

Zulia es una voz indígena de origen Chibcha con la que se designa a una planta conocida con el nombre de palomita (*Lobelia erinus*) a esta planta también se le llama avispidas, son bellas flores azules.

2.- Símbolos Patrios

2.1.- Bandera del Estado Zulia

La Bandera del Estado Zulia fue creada por José Antonio Urdaneta.

Se decretó oficialmente Bandera del Zulia el 23 de Enero de 1991.

La Superior de Color Azul, representa el potencial hidrográfico (lago, golfo, ríos) que dio origen a nuestra cultura y en especial al Lago de Maracaibo donde se libró la última guerra de la independencia de Venezuela.

La franja inferior es de Color Negro, representa el gran potencial económico de la región que dio a conocer a Venezuela en todo el mundo como es el petróleo.

El sol, representa la riqueza del estado como son la ganadería, la agricultura y la minería, así como el calor de nuestra región; igualmente en sus destellos largos representa la cantidad de municipios del estado Zulia y en sus destellos cortos la cantidad de parroquias de la capital del mismo.

El relámpago, fenómeno natural del sur del Lago de Maracaibo que se produce día a día en la zona, conocido como El Relámpago del Catatumbo, que ha servido de guía a las personas que trabajan y viven en la región.

Bandera del Estado Zulia



2.2.- Escudo del Estado Zulia

El 21 de marzo de 1917, el consejo legislativo del Estado Zulia establece el actual Escudo como el oficial, el cual entro en vigencia el 5 de julio de ese mismo año

El pequeño barco en la sección o cuartel azul representa la navegación y por ende el comercio y tráfico lacustre de gran importancia en la historia del Estado.

La torre en el cuartel amarillo tiene doble simbolismo:

- Representa a los castillos y torreones de Zapara y San Carlos que defendieron la entrada del lago.

- Indica la fortaleza y la firmeza con que los zulianos lucharon para mantener sus derechos.

El relámpago sobre el cuartel rojo, tiene así mismo varias connotaciones:

- Es el Relámpago del Catatumbo; fenómeno regional de gran singularidad y que es uno de nuestros símbolos.
- Rayo de luz que simboliza el gran apego de los zulianos a las creaciones de la cultura, arte e intelecto.

Hoja de plátano, expresión de la abundancia de ese fruto y de la fertilidad de la tierra zuliana.

La palma, simboliza la gloria de nuestros héroes en la gesta de independencia.

El sol poniente en lo alto del escudo señala la situación del Zulia al extremo occidental de la República, lugar donde se pone el sol.

El color de los cuarteles, amarillo, azul y rojo es un homenaje a la Bandera Nacional y señala la voluntad Venezolanista de los zulianos.

En la cinta que anuda las hojas de plátano y la palma o cocotero, al pie del escudo, aparecen señaladas dos fechas: el 24 de agosto de 1499, día en que Alonso de Ojeda llega al Lago en nombre de España y el 28 de enero de 1821, fecha en que la provincia de Maracaibo (hoy Estado Zulia) decide independizarse de España y formar parte de la Gran Colombia.

Escudo del Estado Zulia



2.3.- Himno del Estado Zulia

CORO

Sobre palmas y lauros de oro
Yergue el Zulia su limpio blasón;
y flamea en su claustro sonoro
del progreso el radiante pendón

I

La luz con que el relámpago
tenaz del Catatumbo,
del nauta fija el rumbo,
cual límpido farol;
el alba de los trópicos,
la hoguera que deslumbra
cuando el cenit se encumbra
la cuadriga del sol...
no emulan de tus glorias
el fúlgido arbol!

II

En la defensa olímpica
de los nativos fueros
tus hijos, sus aceros
llevaron al confín;
ciñendo lauros múltiples
los viste, con el arrobó,
del lago a Carabobo,
del Ávila a Junín;
y en el Tarqui y Ayacucho
vibraron su clarín

III

Erguido como Júpiter,
la diestra en alto armada,
fulgurante la mirada
de rabia y de rencor;
las veces que los sátrapas
quisieron tu mancuerna:
mirarte de rodilla
sin prezo y sin honor...
cayo sobre sus frentes
tu rayo vengador.

IV

Y luego que la cólera
de tu justicia calma,
va en pos de nuevas palmas
tu espíritu vivaz;
en aulas de areópagos,
cabildos y liceos;
te brindan sus trofeos
el numen de la paz;
y besé en blanca aureola
resplandecer tu faz.

V

En tu carroza ligera
que tiran diez corceles,
de cantos y laureles
guilnardas miel se ven.
Allí del arte el símbolo
del sabio de la corona,
de Temis y Pomona
la espada y el liaren.
La enseñada del trabajo
y el lábaro del bien.

VI

Jamás, jamás, los déspotas
o la invasión taimada,
la oliva por la espada
te obliguen a trocar;
y sigas a la cúspide;
triunfante como eres,
rumores de talleres
oyendo sin cesar
en vez de los clarines
y el parche militar.

Letra: Udón Pérez
Música: José Antonio Chávez

II.- Ubicación Geográfica

3.- Ubicación

Geográficamente el Estado Zulia se encuentra ubicado al noroeste de Venezuela, alrededor del Lago de Maracaibo.

4.- Límite

El Zulia Limita por el norte con las Costas del Golfo de Venezuela; al este con los estados Trujillo, Lara y Falcón; al Sur con los Estados Mérida y Táchira; al Oeste con la República de Colombia.

5.- Superficie

Posee una superficie de 63.100 km², que representa el 6.92% del territorio nacional.

6.- Capital

Su capital es Maracaibo con una superficie de 557 km² y se encuentra ubicada al noroeste del lago Maracaibo. Presenta como principales ciudades a: Cabimas, Ciudad Ojeda, Machiques, San Carlos del Zulia.

III.- División Político Territorial

7.- Municipios y Parroquias

El estado Zulia se encuentra dividido por **21** Municipios y **110** Parroquias

Municipios	Parroquias
Guajira	Sinamaica, Alta Guajira, Elías Sánchez Rubio y Guajira.
Almirante Padilla	Isla de Toas y Monagas.
Mara	San Rafael, La Sierrita, Las Parcelas, Luís de Vicente, Monseñor Marcos Sergio Godoy, Ricaurte y Tamare.

Maracaibo	Antonio Borjas Romero, Bolívar, Cacique Mara, Caracciolo Parra Pérez, Cecilio Acosta, Cristo de Aranza, Coquivacoa, Chiquinquirá, Francisco Eugenio Bustamante, Idelfonso Vásquez, Juana de Ávila, Luís Hurtado Higuera, Manuel Dagnino, Olegario Villalobos, Raúl Leóni, Santa Lucía, Venancio Pulgar y San Isidro.
San Francisco	San Francisco, El Bajo, Domitila Flores, Francisco Ochoa, Los Cortijos, Marcial Hernández y José Domingo Rus.
La Cañada de Urdaneta	Concepción, Andrés Bello, Chiquinquirá, El Carmelo y Potreritos.
Jesús Enrique Lossada	La Concepción, José Ramón Yépez, Mariano Parra León y San José.
Rosario de Perijá	El Rosario, Donald García y Sixto Zambrano.
Machiques de Perijá	Libertad, Bartolomé de las Casas, Río Negro y San José de Perijá.
Jesús María Semprún	Jesús María Semprún y Barí.
Catatumbo	Encontrados y Udón Pérez.
Colón	San Carlos del Zulia, Moralito, Santa Bárbara, Santa Cruz del Zulia y Uribarrí.
Francisco Javier Pulgar	Simón Rodríguez, Carlos Quevedo, Francisco Javier Pulgar y Agustín Codazzi.
Sucre	Bobures, El Batey, Gibraltar, Heras, Monseñor Arturo Celestino Álvarez y Rómulo Gallegos.
Baralt	San Timoteo, General Urdaneta, Libertador, Manuel Guanipa Matos, Marcelino Briceño y Pueblo Nuevo.
Valmore Rodríguez	La Victoria, Rafael Urdaneta y Raúl Cuenca.
Lagunillas	Alonso de Ojeda, Libertad, Campo Lara, Eleazar López, Venezuela y El Danto.
Simón Bolívar	Manuel Manrique, Rafael María Baralt y Rafael Urdaneta.
Cabimas	Ambrosio, Carmen Herrera, Germán Ríos Linares, La Rosa, Jorge Hernández, Rómulo Betancourt, San Benito, Arístides Calvani y Punta Gorda.
Santa Rita	Santa Rita, El Mene, José Cenovio Uribarrí y Pedro Lucas Uribarrí.
Miranda	Altagracia, Ana María Campos, Faría, San Antonio, San José y José Antonio Cháves.

Fuente: Gaceta Oficial N° 1349 del 25 -11 - 2009

Mapa

División Político Territorial del Estado Zulia



Gobierno Bolivariano de Venezuela

Vicepresidencia de la República Bolivariana de Venezuela

Corporación de Desarrollo de la Región Zulia



ESTADO ZULIA

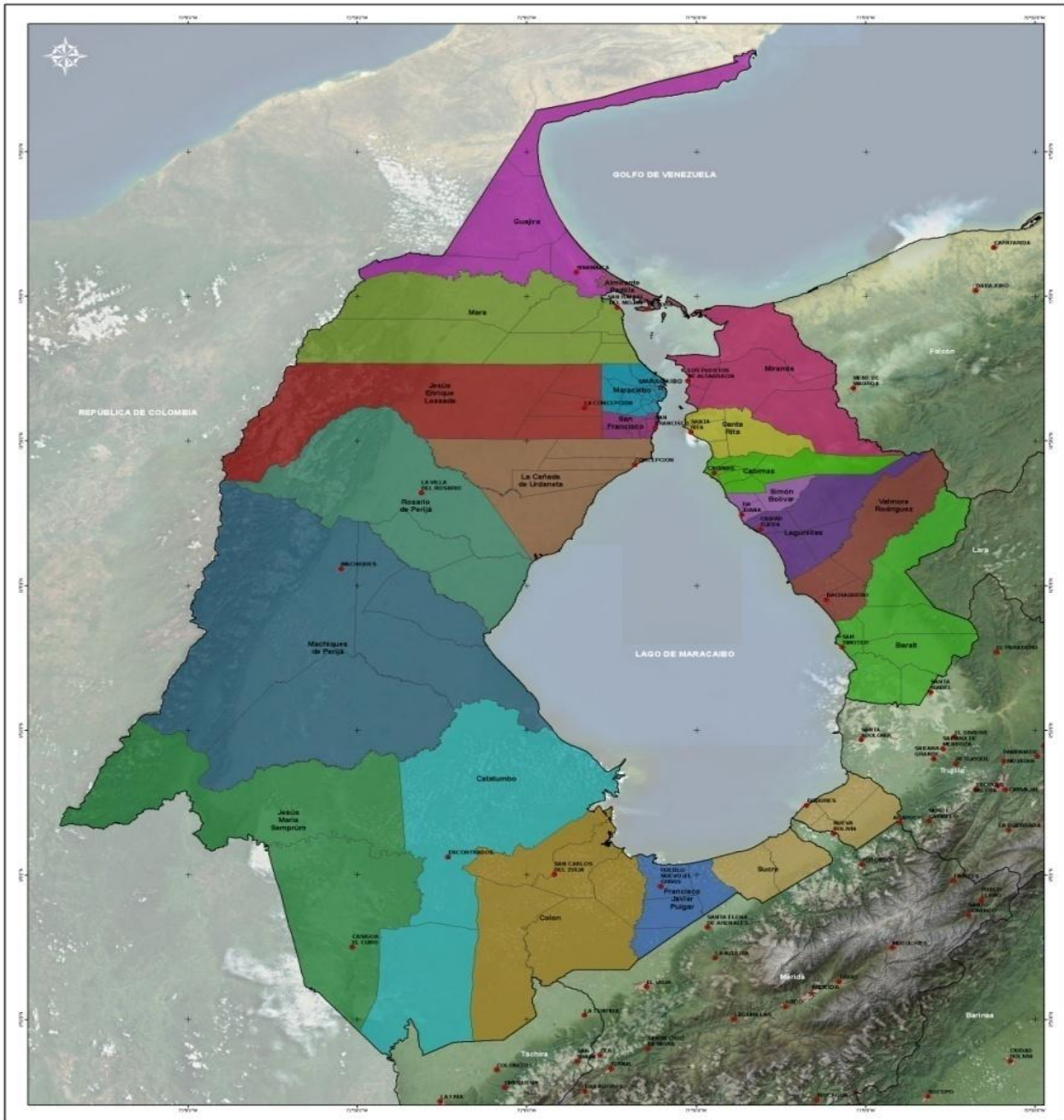

Símbolos Convencionales

- ★ Capital de Estado
- Capital de Municipio
- Parroquias
- Estados
- Ciudades

LEYENDA

<ul style="list-style-type: none"> ■ Anísforo Padilla ■ Sarit ■ Cabimas ■ Catatumbo ■ Caspi ■ Francisco Javier Pulgar ■ Guárico ■ Jesús Enrique Losada ■ Jesús María Semprum ■ La Cañada de Urdaneta 	<ul style="list-style-type: none"> ■ Lagunillas ■ Maracaibo ■ Maritima de Perijá ■ Mérida ■ Páez ■ Rosario de Perijá ■ Santa Rita ■ San Francisco ■ Simón Bolívar ■ Valmore Rodríguez
--	---



OFICINA DE INFORMACIÓN Y DOCUMENTACIÓN

MAPA DEL ESTADO ZULIA

Escala: 1:600,000

ESTADÍSTICA GEOGRÁFICA DE VENEZUELA - SECCIÓN DE INFORMACIÓN GEOGRÁFICA

SECCIÓN DE INFORMACIÓN GEOGRÁFICA DEL INSTITUTO VENEZOLANO DE ESTADÍSTICA Y CENSO

PREPARADO POR: CORPOZULIA - AGOSTO 2011

AVISO: Este mapa fue elaborado y diseñado en CORPOZULIA - Subdirección de Información Geográfica y Estadística

IV Aspectos Físico – Natural

8.- Geología

La descripción geológica del estado se considera en dos (2) áreas:

1.- La Cordillera de la Sierra de Perijá

Tiene unos 18000 km², constituye la divisoria estructural entre el Lago de Maracaibo, hacia la parte de Venezuela, y el río Magdalena hacia la parte de Colombia. El levantamiento de la Sierra de Perijá se puede considerar como un horst tectónico alargado en dirección norte-este.

En esta región, al igual que en la región de los Andes, se presentan también formaciones que abarcan desde el precámbrico hasta el reciente, constituidas por rocas ígneas meta-morfizadas y rocas sedimentarias.

2.- Cuenca del Lago de Maracaibo

Entre las estribaciones septentrionales de la cordillera de los Andes y las estribaciones orientales de la Sierra de Perijá se encuentra la depresión estructural y topográfica del Lago de Maracaibo, con una extensión de unos 52000 km². De esta superficie, 13000 km² corresponden al propio lago; esta depresión es una consecuencia de los levantamientos terciarios de la cordillera de los Andes y de la Sierra de Perijá.

Las rocas presentes en esta gran hoya reflejan las características del aporte de la sedimentación proveniente de los Andes y de la sierra de Perijá, constituidas por materiales gruesos hacia el piedemonte de las dos cordilleras y sedimentos más finos hacia la parte central de la depresión.

Los recursos mineros que se hallan en producción en el Estado Zulia son concretamente hidrocarburos y minerales no metálicos. En cuanto a los minerales metálicos, no existe producción alguna, y la única señal de la existencia de este tipo de minerales está constituida por los indicios hallados en áreas próximas a la Sierra de Perijá.

9.- Clima

Existe en la región un marcado contraste entre la parte norte con un clima seco y caliente y la parte sur con un clima húmedo y tropical. El elemento más variado lo constituye la precipitación, pues la temperatura se mantiene regularmente alta, fluctuando entre los 26°C de temperatura media anual.

El estado Zulia comprende una extensa superficie de agua rodeada en su mayor parte por cordilleras, con una sola área abierta hacia el norte. Esta topografía hace que la región tenga características climáticas propias, con fenómenos locales cuya intensidad depende principalmente de los vientos reinantes en el Caribe y Venezuela

La poca amplitud entre las temperaturas mensuales dan un valor relativo a la distinción de mes más cálidos y menos cálidos, que oscilan en con una depresión entre 1,5°C y 1,9°C. Esta poca amplitud caracteriza el clima de la región como netamente tropical estas temperaturas están influenciadas meteorológicamente a los hemisferios norte y sur.

La lluviosidad ocurre dentro del ritmo estacional normal, es decir entre mayo y noviembre. La causa de la sequía del norte se debe a que los alisios, al soplar sobre las aguas, se van calentando y cargando de humedad, pero debido a su alta temperatura, su humedad relativa resulta baja y, por lo tanto, actúan como consumidores de ella.

10.- Hidrografía

Desde el punto de vista del drenaje, la cuenca del Lago de Maracaibo puede ser considerada una hoya interior y principalmente centro colector de la región. El Lago ocupa un área de 12.780Km², tiene forma de saco, con las mayores profundidades en la zona centro – oriental. Recibe cerca de 135 ríos que aportan aproximadamente 781.180Km² drenan sus aguas al lago.

Las principales fuentes hídricas del estado es el Lago de Maracaibo, el mayor reservorio de agua dulce de América y los numerosos ríos que desaguan en el.

Cuencas y Sub-cuencas Hidrográficas del Estado Zulia

Cuencas	Sub-cuencas
Río Limón	Guasare
	Socuy
	Cachirí
	Otras Sub - cuencas
Río Palmar	Palmar
	Lajas
	Otras Sub - cuencas
Río Apón	
Río Santa Ana	Negro
	Tokuko
	Aricuaizá
	Yasa
	Socumo
	Bacaray
	Otras sub-cuencas
Río Catatumbo	Río de Oro
	Río Tarra
	Río Zulia
	Otras sub-cuencas
Sistema Río Chama y Río Pocó	
Río Misoa	
Río Machango	
Río Pueblo Viejo	
Sistema Tamare-Palmar	

Fuente: Base de datos de COPLANARH. Inventario Nacional de Aguas Superficiales.1969 y MARNR. Inventario de Aprovechamientos Hidráulicos en Venezuela. 1982

11.- Vegetación

Al norte de la región zuliana, la vegetación xerofítica que se encuentra, es la consecuencia de la poca lluviosidad y la presencia de suelos predominantes arenosos y por lo tanto muy permeables.

La vegetación del Estado Zulia es muy variada y fuertemente influenciada por la precipitación de la región. Entre la Alta Guajira y Castilletes se observa un paisaje pedregoso con especies vegetales como tunas, cardones y cujíes. Las zonas que ascienden hasta los 200 m, ofrecen especies como el jobo, jacure, el fuche, el guamache y el guayacán; entre los 500 y 800 m, encontramos vera, jabillo y apamate. El bosque húmedo tropical se observa hacia los 1.000 m, en tanto el bosque húmedo premontano aparece hacia los 1.500 m. Las especies más frecuentes son mijao, comoruco y araguaney. En el área de mayor elevación del Zulia con alturas de 2.500 a 3.000 m, se encuentran especies como guasimo, saisai y cobalonga.

12.- Suelos

Los suelos en el estado Zulia son muy variados debido a los diferentes tipos de paisajes naturales que existen en dicha entidad y a la interacción de factores que la caracterizan, tales como relieve, clima, litología, vegetación y también a los procesos formadores de suelos. Estos suelos pueden ser agrupados de acuerdo a las unidades geomorfológicas.

El área en general se caracteriza por suelos poco profundos, con textura media, baja fertilidad y alto riesgo de erosión, prestándose más para el pastoreo de corte pero en pequeñas áreas; mientras que en aquellas en donde hay mejores condiciones de topografía y de suelos son dedicadas a cultivos para granos (sorgo-maíz), pudiendo encontrarse frutales (mango, níspero, merey).

Los suelos de la zona sur del lago constituyen dentro del estado Zulia los de mayores posibilidades para el desarrollo agrícola, estos se han desarrollado sobre materiales aluviales en la parte noroeste, mientras que al noreste se han desarrollado sobre áreas pluviales.

13.- Relieve

El estado Zulia está enmarcado por dos (2) cadenas que conforman un arco montañoso que, en forma de Y, rodea y delimita en su interior una cuenca sedimentaria que estructuralmente corresponde a una depresión ocupada al centro por las aguas del Lago de Maracaibo.

El relieve del Zulia varía desde los paisajes montañosos hasta los planos.

La secuencia normal consiste en la disminución de la pendiente desde las zonas montañosas hasta la costa del Lago, en una sucesión que se puede esquematizar de la siguiente manera: relieve montañoso, quebrado, plano y frecuentemente, áreas cenagosas.

La región zuliana coincide aproximadamente con la cuenca hidrográfica del Lago de Maracaibo, cuyos accidentes principales son la Cordillera de Perijá al oeste y las estribaciones andinas de Lara y Falcón al este.

Entre estas dos (2) formaciones se encuentran los terrenos planos y ondulados de la depresión del Lago de Maracaibo.

V.- Símbolos Naturales del Zulia

14.-	El árbol escogido para representar las bellezas, riquezas, geografía y flora del Estado Zulia es la esbelta palma del Cocotero (Cocos nucifera L.), ampliamente conocido no sólo en la región zuliana sino en todo el país, pero particularmente en las zonas litoralense.	<p>El Cocotero Nucifera</p> 
15.-	Arbusto oriundo de Armenia y de gran tamaño, que puede alcanzar hasta 8 metros de altura. Tiene el tallo leñoso, las hojas aovadas, anchas o angostas, con borde dentado. Sus colores pueden variar, encontrándose blancas, amarillas, naranjas, rosadas, rojas (las más comunes) y matizadas. De la cayena se pueden aprovechar las flores, las hojas y la raíz.	<p>La Cayena</p> 
16.-	El alcatraz es un ave majestuosa, del tamaño de un buen pato doméstico. En vuelo, muestra las alas largas y estrechas, con las puntas negras que destacan sobre el resto del cuerpo blanco. El color de los jóvenes es muy oscuro y va aclarándose poco a poco con los años.	<p>El Alcatraz (Buchón)</p> 

VI.- Aspectos Socio - Demográfico

17.- Población

Para el año 2001 la población del Estado Zulia, era de 3.224.204 habitantes, con una proyección para el año 2009, de 3.754.183 habitantes, por lo que se puede observar un aumento en la población de 529.979 habitantes para el año 2009. (según proyecciones con base Censo 2001).

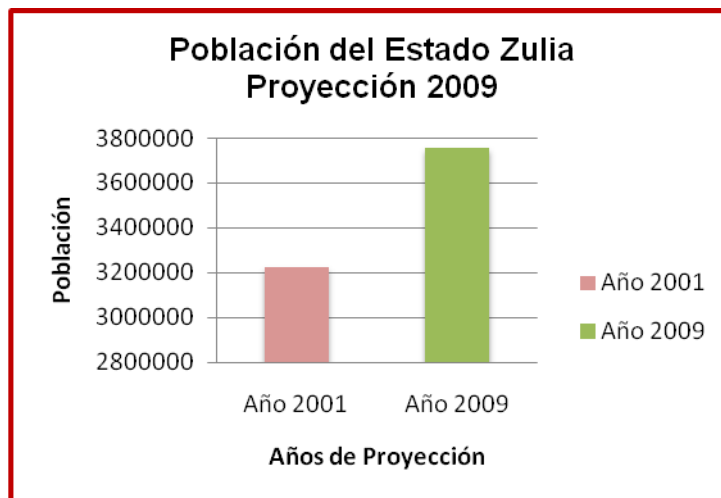

Fuente: INE SEE 2009
Elaboración Propia

La población del estado según su género representa para el año 2001 un porcentaje del 50% para ambos sexos.

Para el año 2009 se visualiza un 50% en ambos géneros.

Lo que concluye que la población por género es relativamente equivalente para el año proyectado.

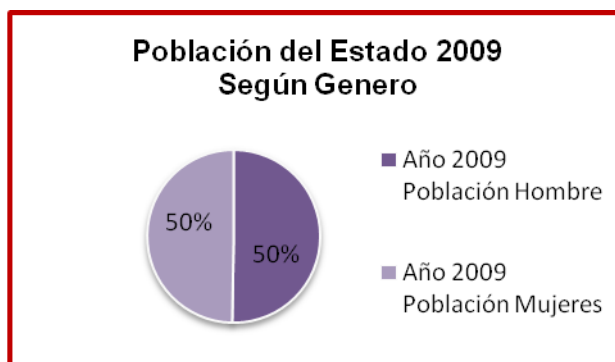
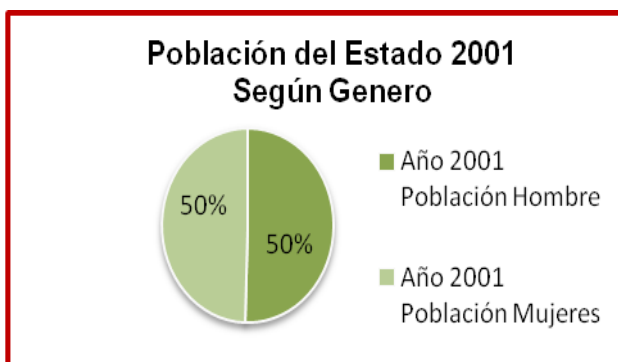

Fuente: INE SEE 2009
Elaboración Propia

Municipio	Superficie (Km ²) 1/	Población (Hab)	Densidad (Hab/Km ²)
Total	50.230	3.754.183	74,7
Almirante Padilla	151	11.846	78,5
Baralt	2.211	91.573	41,4
Cabimas	655	278.337	424,9
Catatumbo	5.225	39.392	7,5
Colón	3.368	140.215	41,6
Francisco Javier Pulgar	800	44.033	55,0
Jesús Enrique Lossada	3.533	108.640	30,8
Jesús María Semprún	6.003	35.021	5,8
La Cañada de Urdaneta	2.073	76.479	36,9
Lagunillas	1.024	222.821	217,6
Machiques de Perijá	9.493	129.549	13,6
Mara	3.588	220.789	61,5
Maracaibo	419	1.473.007	3515,5
Miranda	2.255	95.559	42,4
Páez	2.370	69.272	29,2
Rosario de Perijá	3.914	79.258	20,2
San Francisco	185	418.769	2263,6
Santa Rita	578	52.188	90,3
Simón Bolívar	219	44.531	203,3
Sucre	874	62.998	72,1
Valmore Rodríguez	1.292	59.906	46,4

Fuente: INE 2009

18.- Densidad poblacional 2009

El Estado Zulia posee una superficie territorial de 50.230 km. Actualmente la densidad poblacional del Estado Zulia, es de 74,7 habitantes por km². Lo cual significa que por cada km² habitan 74,7 personas.

19.- Distribución de la Población

En el Estado Zulia la mayor concentración de la población se encuentra en el Municipio Maracaibo con 1.473.007 habitantes, lo que representa el 39% del total de la población del Estado.

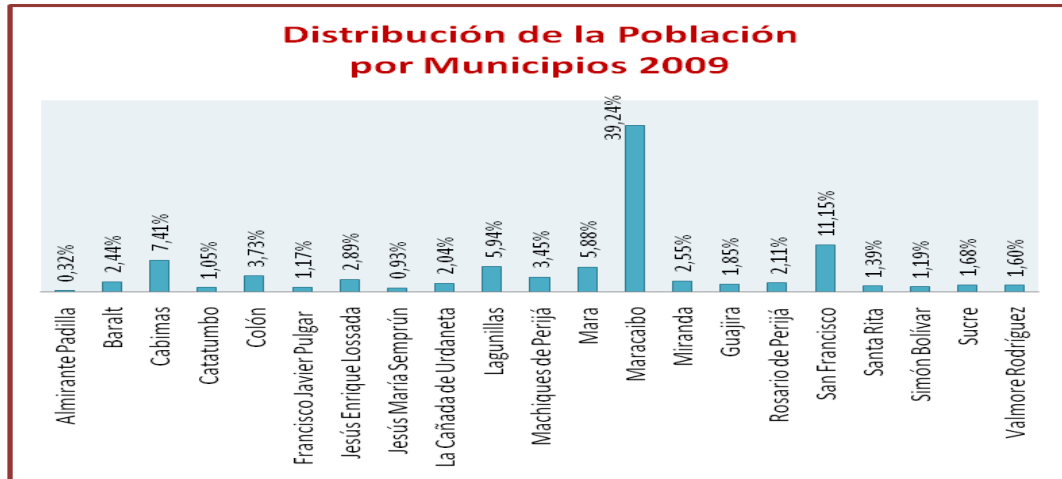

Fuente: INE SEE 2009
Elaboración Propia

20.- Resumen de la Población según sexo y grupo de edad

La proyección de la población del Estado Zulia, refleja que el 50,29% está representada por el género masculino y el otro 49,71% por el género femenino, asimismo es importante destacar que en la distribución por edades, el grupo etario que concentra el mayor porcentaje de población es el comprendido entre los 15 a 64 años.

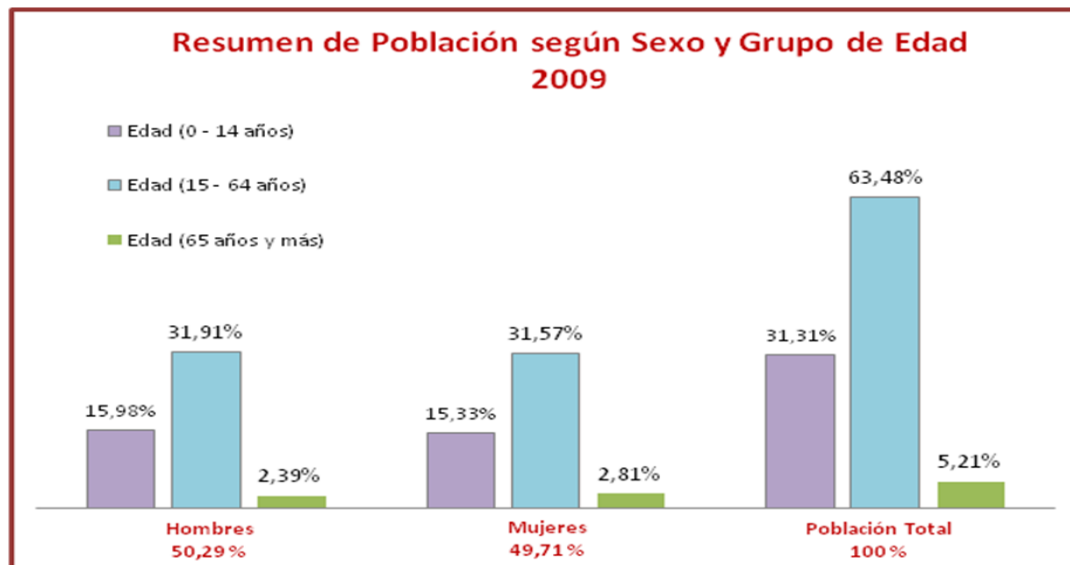

Fuente: INE 2009
Elaboración Propia

VII.- Servicios Públicos

21.-	Servicio de Salud	El estado cuenta con 317 establecimientos de salud, de los cuales hay 28 hospitales y 268 ambulatorios (90 urbanos y 178 rurales). Cuenta con 11.451 camas hospitalarias con un promedio de 3,4 camas por cada 1.000 habitantes.
22.-	Servicio de Vivienda	El estado cuenta con un total de 733.098 viviendas de acuerdo a datos del censo 2001 INE, de las cuales 636.364 (86,8%) están ocupadas con un promedio de 4.7 personas por cada vivienda.
23.-	Servicio de Electricidad	De acuerdo datos del INE 2001 se presentan en el estado 614.534 viviendas (97.8%) de un total de 628.230 viviendas ocupadas que poseen servicio eléctrico, mientras que 13.696 (2.1%) viviendas no poseen el servicio.
24.-	Servicio de Agua	Presenta 511.405 viviendas (81.4%), de un total de 628.230 viviendas ocupadas en el estado son abastecidas del servicio de agua potable por sistema de acueducto o tubería. El resto de las viviendas son abastecidas del servicio por otros medios (cisternas, bombas, entre otros)
25.-	Servicio de Recolección de Basura	Posee 462.676 viviendas (73.6%) de un total de 628.230 viviendas ocupadas en el estado, las mismas poseen servicio de recolección de basura por aseo urbano, mientras que 140.297 (22.3%) viviendas no poseen servicio de recolección de basura.
<p>Fuente: Dossier 2010 Despacho del Viceministro de Planificación Territorial Dirección General de Evaluación y Seguimiento de Inversiones Públicas Dirección de Desarrollo Estatal</p>		
26.-	Servicio de Educación	El estado Zulia cuenta con una infraestructura de 2643 Planteles Educativos, divididos estos en las siguientes dependencias: Autónomas con 33 Planteles. Estadal con 561 Planteles. Municipal con 10 Planteles. Nacional con 1367 Planteles. Privadas con 578 Planteles Privadas Subvencionadas por el MPPE con 82 Planteles. Privadas Subvencionadas Oficial con 12 Planteles

<p>Fuente: Ministerio del Poder Popular para la Educación Zona Educativa Zulia 2010. Elaborado por: Oficina de Información y Documentación Sub-Dirección de Información Geográfica y Estadística</p>		
	<p>Servicio de Educación</p>	<p>Universidad del Zulia. (LUZ) Universidad del Zulia núcleo Cabimas y Falcón. Universidad Nacional Abierta. (UNA) Universidad Rafael Urdaneta. (URU) Universidad Cecilio Acosta. Universidad Experimental Rafael María Baralt. Universidad Dr. José Gregorio Hernández. Universidad Dr. Rafael Beloso Chacín. Universidad Nacional Experimental de la Fuerza Armada Nacional (UNEFA). Universidad Bolivariana de Venezuela (UBV) Consolidación de la Aldea Universitaria Bolivariana, en La Guajira, parroquia Sinamaica, sector Las Guardias, del estado Zulia. Instituto Universitario San Francisco (IUSF) Universidad Nacional Experimental Rafael María Baralt, con extensiones en Cabimas, Ciudad Ojeda, Mene Grande, Puertos de Altigracia y Santa Bárbara. Instituto Universitario de Tecnología de Cabimas, con extensión en Ciudad Ojeda. Instituto Universitario de Tecnología Juan Pablo Pérez Alfonso (IUTEPAL) Instituto Universitario de Tecnología de Maracaibo, con extensiones en Machiques y San Rafael del Mojan. Instituto Universitario Pedagógico Monseñor Rafael Arias B. Instituto Universitario de Tecnología Antonio José de Sucre, Maracaibo.</p>
<p>Fuente: Dossier 2010 Despacho del Viceministro de Planificación Territorial Dirección General de Evaluación y Seguimiento de Inversiones Públicas Dirección de Desarrollo Estatal</p>		

VIII.- Aspecto Político – Institucional

27.- Instituciones del Poder Ejecutivo Nacional

Poder Ejecutivo Nacional
Ministerio del Poder Popular para las Relaciones Interiores y Justicia
Dirección Nacional de Protección Civil y Administración de Desastres (Sede estatal y sedes municipales)
Corporación de Desarrollo de la Región Zuliana (CORPOZULIA)
Instituto Venezolano de los Seguros Sociales (IVSS)
Hidrología del Lago de Maracaibo (Hidrolago)
Corporación Eléctrica Nacional (Corpoelec)
Instituto Geográfico De Venezuela Simón Bolívar (IGVSB).
Instituto Nacional de Prevención, Salud y Seguridad Laborales (INPSASEL)
Instituto de Previsión Social de las FF AA (IPSFA)
Servicio Nacional Integrado de Administración Aduanera y Tributaria. (SENIAT)
Fundacite-Zulia
Instituto Nacional de Desarrollo de la Pequeña y Mediana Industria (INAPYMI)
Instituto Postal Telegráfico de Venezuela (IPOSTEL)
Instituto para la defensa de las Personas en el acceso de los Bienes y Servicios (INDEPABIS)
Instituto Nacional de Parques (INPARQUES)
Instituto para la Conservación del Lago de Maracaibo (ICLAM)

28.- Instituciones del Poder Legislativo

Poder Legislativo
Asamblea Nacional
Comisiones de la Asamblea Nacional

29.- Instituciones del Poder Judicial

Poder Judicial
Tribunal Supremo de Justicia Regional Zulia
Notarias Públicas y Registros Sub-alternos
PRIMER CIRCUITO - Registros Inmobiliarios
SEGUNDO CIRCUITO - Registros Inmobiliarios
TERCER CIRCUITO - Registros Inmobiliarios

30.- Instituciones del Poder Moral

Poder Moral
Fiscalía General de la República.
Ministerio Público
Defensoría Pública

31.- Instituciones del Poder Electoral

Poder Electoral
Consejo Nacional Electoral (CNE)
Sede Regional del Consejo Nacional Electoral
Sedes Municipales del Consejo Nacional Electoral

32.- Instituciones del Poder Ejecutivo Regional

Poder Ejecutivo Regional
Gobernación del Estado Zulia
Alcaldías de los Municipios del Estado
Consejo de Educación Ambiental del Estado
Cuerpo de Bomberos del Estado
Contraloría del Estado Zulia
Academia Software Libre Zulia

IX.- Aspectos Sociales

33.- Grupos Gremiales

Colegio de Ingenieros del Estado Zulia

Colegio de Economistas del Estado Zulia

Colegio de Odontólogos del Zulia

Colegio de Contadores Públicos del Zulia

Colegio Farmacéutico del Zulia

Colegio de Abogados del Zulia

Colegio de Técnicos Superiores Universitarios

Colegio de Médicos del Estado Zulia

34.- Grupos Laborales y Empresariales

Cámara de Industriales

Cámara de Comercio e Industria

Cámara inmobiliaria del Estado Zulia

Cámara de Comercio e Industria del Estado Zulia

Cámara de Turismo del Estado Zulia

35.- Hoteles

El Estado Zulia ofrece a sus visitantes posadas, hoteles sencillos y hasta hoteles 5 estrellas, que armonizan la estadía en la región, entre las más visitadas se encuentran: Hotel del Lago Intercontinental, Hotel Kristoff, Hotel Best Western El Paseo, Apart Hotel Presidente, Apart Hotel Suite Golden Monkey, Arboleda Inn & Suites, Crowne Plaza Maruma, Maracaibo Florida Suite, Gran Hotel Delicias, Hotel El Jardín, Hotel Almería, Hotel Carilago, Hotel Caroní, Hotel Doral, Hotel Euroamérica,, Inter Continental Del Lago Maracaibo entre otros.

36.- Restaurantes

El Estado Zulia cuenta con una gran variedad en cuanto a gastronomía, ofreciendo de esta manera Comidas Nacionales e Internacionales, entre las cuales se mencionan: Árabe, Mexicana, Española, Peruana, China, Italiana, Japonesa, entre otras.

37.- Gastronomía

El Estado Zulia posee una mezcla cultural heredada de los españoles, indígenas y europeos que ocuparon estas tierras, de la misma manera dicha mezcla es observada también en los diferentes platos autóctonos de la región, entre ellos se tienen:

“Chivo en coco, cazuela marinera, mojito en coco, hicaco, escabeche costeño, huevos chimbos, arroz con palomitas, bollos pelones, plátano lacustre, mandoca, dulce de limón, el pabellón criollo, arepas, cachapas, dulce de paledonia y patacón, siendo este último emblemático de la zona”.



Mandoca



Patacón



Huevos chimbos

38.- Cultura

La artesanía zuliana es muy rica en expresión artística. Dentro de la artesanía popular se encuentra la guajira, que se ha venido transmitiendo de generación en generación, con estilo, técnicas y valores ancestrales, aunque los motivos y diseños puedan pertenecer a otras culturas. Entre sus manifestaciones hallamos tapices, chinchorros, hamacas, chales, flechas, cintillos, carteras, objetos de cerámica.

Los tapices se caracterizan por sus hermosos diseños y vivos colores, tienen gran renombre y constituyen una fuente de ingresos para la población guajira. También se destaca la manta guajira, prenda de vestir de la mujer de la región.

Entre los objetos elaborados en cerámica se cuentan las tinajas, múcuras y aripós.

En el renglón de arte popular están las tablas en madera y las taparas talladas, y entre los instrumentos musicales destacan el tolona-yay y sawawa.

En la parte occidental del lago, en la región de El Tokuko, existe la artesanía de los grupos Nepa, Dari y Motilón, representada en cestería, flechas, entre otros.

En la región de Bobures y Batey se fabrican instrumentos musicales, como tambores y flautas.

En la región oriental, en la población de San Joaquín de Mene Grande, se hacen tejidos duros realizados en junco.



Chinchorro



Tapiz



Manta Guajira

39.- Manifestaciones Folklóricas

El folklore zuliano está compuesto por elementos tan particulares que queda notoriamente diferenciado del resto del folklore nacional. Sus pobladores manifiestan con orgullo que se trata de uno de los folklores más conservados y auténticos del país.

✓ Toques y Bailes en Honor a San Benito

Conocido también como Chimbangles. Su fundamento consiste en agradecer e implorar favores a San Benito, patrono de los negros.

Todos los años, entre mediados del mes de diciembre y enero, los pueblos del sur del Lago de Maracaibo, del estado Lara y de la región andina, específicamente en Mérida y Trujillo, se visten de fiesta para rendirle culto al Santo Negro.

En el estado Zulia, específicamente en los poblados de Gibraltar, Bobure, San José, Palmarito, Santa María, Caja Seca y El Batey, las fiestas empiezan en el mes de octubre, extendiéndose hasta Semana Santa.



Chimbangles a San Benito

✓ Danza de la Chichamaya

Danza guajira, bailada generalmente de noche, en la que se celebra el nacimiento de un niño, el matrimonio de miembros de familias adineradas, o para rendir homenaje a algún espíritu.

Es una danza propia del indígena wayúu. Este termino se deriva del verbo ayunnaja que significa danza; la Yonna consiste en danzar alrededor de un círculo llamado pioui, donde el hombre da vuelta para atrás representando el viento y la mujer va hacia delante representando la fuerza y tratando de perseguir al pareja hasta derribarlo; el baile es muy decente, propio de la gente de bien.

Elementos usados en la Chichamaya

La kasha: Tambora

La casera: Los palitos con que se toca la tambora

Pioui: Circulo para danzar

Kialoja: Pañolón largo

Karastsw: Penacho de plumas

Paluse: Pintura facial rojo mantos de colores vivos.



Baile de la Chicha Maya

✓ Fiesta de la Chinita

La tradición relata que, a orillas del Lago de Maracaibo apareció una tablita que encontró una mujer anciana, quien la llevó a su casa. Transcurridos algunos días, el 18 de noviembre del año 1709, la anciana escuchó varios golpes en la pared de su casa sobre la que había colgado la pequeña tabla. Al principio, hizo caso omiso de estos golpes, pero al ver la insistencia de los golpes, decidió acercarse al lugar de donde provenían los golpes y se percató de que sobre la superficie de la tablilla había aparecido la imagen de la Virgen de Chiquinquirá, y radiaba de ella una luz brillante. Ante tal fenómeno, la anciana salió a la calle y comenzó a gritar: “Milagro, milagro”.

Posteriormente, se decidió construir el Monumento a la Virgen en el lugar exacto donde se encontraba la casa de esta mujer, ubicado frente a la Basílica de la Virgen de Chiquinquirá.

La festividad se realiza el 18 de noviembre de cada año, en honor a la Virgen de Nuestra Señora del Rosario de la Chiquinquirá, Patrona del Estado Zulia.

El 18 de noviembre, día central de la celebración de la Feria, se oficia una misa pontificia y se lleva a cabo la "procesión corta", que incluye un recorrido lacustre por todos los muelles de los principales puertos del estado.

La semana siguiente se realiza la conocida "Procesión de la Aurora", en la que se saca la imagen de la Basílica a las tres de la madrugada, para que recibe el día en la calle. Ese domingo, la imagen es subida de nuevo al altar.



Virgen de la Chiquinquirá

✓ **La Gaita**

Es una expresión musical típica del Zulia que se interpreta durante todo el año. Actualmente, debido a su expansión en el resto del país, la gaita se toca con mayor énfasis durante las festividades navideñas. Es originaria del mestizaje cultural de los grupos indígenas, negroide y blanco; sin embargo, gran parte de esta tradición se ha perdido.

Una vez que se inicia a festejarse anualmente la Feria de La Chinita, en los exteriores de la Basílica se manifiestan los grupos gaiteros haciendo sonar la gaita zuliana, el cual es un género musical autóctono del Zulia y cuyas letras generalmente expresan devoción y se rinde homenaje a la Virgen Morena.

En la gaita también se interpretan cantos al amor, jocosos y de denuncia.



Instrumentos musicales de la Gaita

40.- Sitios de Interés – Turismo

- Laguna de Sinamaica
- Centro de Arte de Maracaibo “Lía Bermúdez”
- Parque El Sol
- Santa Rosa de Aguas
- Castillo de San Carlos
- Museo de Artes Gráficas " BALMIRO LEON"
- Basílica de la Chiquinquirá
- Museo General Rafael Urdaneta
- Calle Carabobo
- Museo de Arte Contemporáneo del Zulia
- Museo de la Casa Morales
- Museo Arqueológico El Tocuco
- Teatro del Centro de Bellas Artes
- Teatro Baralt
- Los Puertos de Altagracia

41.- Hechos Históricos

- Ataques de Piratas durante la colonia
- Batalla Naval de Maracaibo el 24 de Julio de 1.823
- En 1.962 se inauguro el Puente Rafael Urdaneta.

42.- Patrimonios Regionales

- Ciénagas de Juan Miguel de Aguas Claras y Aguas Negras.
- Sierra de Perijá.
- Bahía El Tablazo
- Agua Termales Hedionda

- Isla de Toas.

43.- Religión

El templo más antiguo del Estado Zulia es la Catedral de Maracaibo.

Sus datos más remotos son del año 1610, asentados en el libro parroquial con información de actas matrimoniales. Fue llamada Iglesia de San Pedro y San Pablo, apóstoles a quienes se consagró la iglesia matriz. El 25 de Julio de 1897 de acuerdo a la bula del papa León XIII, se erige la Diócesis de Maracaibo y la Iglesia Matriz es elevada a Catedral.

La Capilla del Colegio San Vicente de Paúl fue creada al final de la década de los años 50 convirtiéndose en el templo más moderno de Maracaibo, su estructura constituyó una revolución en la arquitectura religiosa.

El Estado Zulia tiene diversas formas y creencias religiosas; cuenta con edificaciones para rendir cultos, muchas de las cuales se destacan por su belleza arquitectónica. Entre las religiones que cuentan con mayor número de seguidores destacan:

Católica, Cristiana Evangélica, Testigos de Jehová, Mormona, entre otras

- La Basílica de la Virgen de Chiquinquirá
- Iglesia de Santa Lucía
- Iglesia Santa Bárbara
- Iglesia Sagrado Corazón de Jesús
- Iglesia la Milagrosa
- Iglesia Nuestra Señora de la Consolación
- Iglesia San Pablo
- Capilla del Colegio San Vicente de Paúl
- Iglesia Las Mercedes
- Iglesia La Sagrada Familia
- Iglesia Santo Cristo de San Francisco
- Iglesia San Onofre

- Iglesia San Tarcisio
- Iglesia Ramón Nonato
- Capilla San Rafael.

Fuente: Dossier 2010
Despacho del Viceministro de Planificación Territorial
Dirección General de Evaluación y Seguimiento de Inversiones Públicas
Dirección de Desarrollo Estatal

X.- Comunidades Indígenas

44.- Ubicación geográfica de los Pueblos Indígenas

Estados	Pueblos Indígenas
Amazonas	Baniva, baré, cubeo, jivi (guajibo), jodi (hoti), kurripako, piapoko, puinave, sáliva, sánema (yanomamo), wotjuja (piaroa), yanomami, warekena, yabarana, yekuana, mako y ñengatú (yeral).
Anzoátegui	Kariña y Cumanagoto
Apure	Jivi (guajibo), pumé (yaruro) y kuiva
Bolívar	Uruak (arutani), akawayo, arawak (lokono), eñepá (panare), jodi (hoti), kariña, pemón, sape, wotjuja (piaroa), wanai (mapoyo), yekuana y sánema.
Delta Amacuro	Warao y arawak
Mérida	Wayuu (guajiro)
Monagas	Kariña, warao, chaima y cumanagoto
Sucre	Kariña, warao, chaima y cumanagoto
Trujillo	Wayuu (guajiro)
Zulia	Añú (paraujano), Barí, Wayuu (guajiro), Yukpa y Japreria

45.- Wayúu o Guajiros

Es una de las etnias más numerosas de Venezuela y es quizás la que ha alcanzado mayor participación social. Están ubicados principalmente en el Estado Zulia y en Colombia y su actividad económica tradicional es el pastoreo. Las mujeres son mayoría y sus decisiones son las que mueven a los distintos grupos.

Los guajiros se dividen en 12 castas y tienen sus propias leyes que datan de cientos de años. Son descendientes de la familia arawacos.

La ley Guajira tiene las respuestas a las diversas situaciones con la cual se encontrará el Wayúu porque para ellos es universal y completa.

46.- Añú

Antiguamente, los asentamientos de los añús o paraujanos, se hallaban a lo largo de toda la costa occidental del Lago de Maracaibo e islas de la bahía de El Tablazo. Hoy se concentran en el noroeste del estado, tanto en rancherías palafíticas como en tierra firme, desde la Laguna de Sinamaica, las ciénagas vecinas y el río Limón, hasta los poblados de Carrasquero, Campo Mara y El Moján, e islas de la bahía de Urubá; el barrio Santa Rosa de Agua y barrios vecinos, en Maracaibo; y en la costa noroeste del Lago de Maracaibo, desde Curarire hasta la desembocadura del río Palmar.

47.- Japreria

Estos indígenas pueden encontrarse en la Sierra de Perijá, en los valles de los ríos Lajas, Palmar y Alto Guasare.

Antes eran conocidos como los motilones mansos, diferentes a sus vecinos baríes. Los japrerias también eran considerados un subgrupo de los yukpas, pero ellos mismos se han encargado de protestar esta denominación por lo que hoy en día se les considera una etnia.

48.- Yukpa

Son el único grupo étnico de filiación caribe que reside en el occidente de Venezuela. Sus asentamientos se ubican en los valles de la vertiente venezolana de la Sierra de Perijá, en el Estado Zulia. Las diferencias geográficas de la Sierra de Perijá han producido variantes dialectales que han contribuido a la formación de un subgrupo. La agricultura sigue siendo su principal actividad de subsistencia, complementada por la caza, la pesca.

El maíz es el cultivo y alimento principal de los yukpa, combinado con la yuca dulce, los plátanos y los cambures. En las últimas tres décadas el cultivo del café se ha extendido por todas las comunidades.



49.- Barí

La comunidad Bari, reside específicamente entre los ríos Santa Rosa y Río de Oro. Los Barí se organizan en comunidades bajo la autoridad de un jefe (ñatubai), encargado de coordinar las actividades de su comunidad y proponer soluciones, sin embargo, practican una especie de democracia, puesto que, para tomar cualquier decisión se reúnen y toman parte de largas discusiones, finalmente el jefe escoge la mejor opción planteada. Los Barí siempre realizan sus actividades diarias de manera comunitaria, aunque normalmente existe una persona que las dirige por ser más experto en su desempeño. Esta etnia se ha caracterizado por ser muy voluntariosa y dedicada a sus oficios. Existen Barí tanto en Colombia como en Venezuela, en nuestro país están ubicados al sur del Estado Zulia, en los municipios Machiques de Perijá y Jesús María Semprún.